



CUENTA
PÚBLICA
CERRO NAVIA
2020



CERRO NAVIA ESTÁ
CAM
BIAN
DO



EL AÑO DE LA PANDEMIA

Desde marzo 2020 hemos enfrentado una crisis sanitaria y social sin precedentes en la historia reciente en el mundo y en nuestro país.

En Chile se han contagiado **1.082.920 personas** (al 12 de abril de 2021) y han fallecido **32.358 personas**, entre casos confirmados con PCR y sospechosos (al 12 de abril de 2021)

En Cerro Navia, al 12 de abril de 2021 se contabilizan:

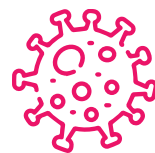

11.045

Personas contagiadas

DESPLIEGUE DE SALUD



- Durante el año 2020, se realizaron **58.651 prestaciones** de salud a 18.503 usuarios atendidos.
- Gasto extraordinario de **\$363.808.980**.
- A través del Programa de Visitas Domiciliarias y Plan 80, se estableció un grupo de profesionales médicos, TENS y kinesiólogos para atender a domicilio, priorizando las atenciones de personas mayores, alcanzando un total de **6.396 prestaciones**.



Redirección de todos los esfuerzos en combatir la pandemia.



PLAN 80



El Plan 80 es un programa de monitoreo, seguimiento y acompañamiento a todas las personas mayores de 80 años de la comuna.

3.019

personas
monitoreadas
(31/12/2020).

1.273

personas con
requerimientos sociales:

- entrega de alimentos (2.565 requerimientos)
- entrega de pañales (1.563 requerimientos)
- entrega Ensure (768 requerimientos).

1.418

personas con
requerimientos de
salud:

- entrega de fármacos (4.971 requerimientos)
- visitas médicas (2.419 requerimientos).





DESPLIEGUE SOCIAL



34.833

Cajas de alimentos Municipales entregadas



65.949

Cajas de alimentos del Plan Alimentos para Chile



8.486

Vales de gas entregados

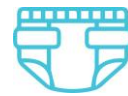

4.136

Pañales adultos Y 228 para niños



1.074

Ensure



12.064

Bolsas normales de mercadería



BANCO DE ALIMENTOS

Fundación Luksic: 1.000 cajas de mercadería.

Banco de Alimentos de Lo Valledor: 14 toneladas de alimentos perecibles

Distal: Distal, distribuidora de alimentos para la JUNAEB, donó 10 toneladas de alimentos no perecibles.

Tres Montes a través de Luchetti: 400 kilos de alimentos.

Costanera Norte aporte de 30 millones que fue invertido en alimentos para las ollas comunes.

Embajadas de Malasia, Vietnam, Marruecos e India Tailandia, Indonesia, Filipinas: donación de 6.717 kilos de mercadería, además de 100 unidades de mascarillas desechables.

Embajada de Estados Unidos, por su parte, donó 350 cajas de artículos de aseo y seguridad.

Papa Johns: Mobiliario consistente en 50 mesas y 200 sillas las cuales fueron entregadas a organizaciones sociales de la comuna.



58.671

Kilos de mercadería entregados a ollas comunes



136

Cantidad de ollas comunes





SANITIZACIÓN

Sanitización de calles y pasajes:

El Municipio aplicó 305.000 litros de amonio para la cobertura total de la comuna pasando 4 veces por el territorio.

Sanitización de avenidas:

Mediante el trabajo asociado con el Cuerpo de Bomberos Quinta Normal se aplicaron 858.000 litros de amonio cuaternario.

Sanitización de paraderos:

120.000 litros de amonio aplicados a la totalidad de paraderos existentes 15 veces.

Sanitización de ferias libres y navideñas:

El Municipio a través de empresa Servitrans aplicó 720.000 litros de amonio. Se entregaron 500 botellas con instructivo a todos los vecinos del entorno de ferias navideñas.

Entrega de productos de sanitización:

Se entregó a toda la comunidad 582.800 litros de amonio cuaternario.

GESTIÓN 2020

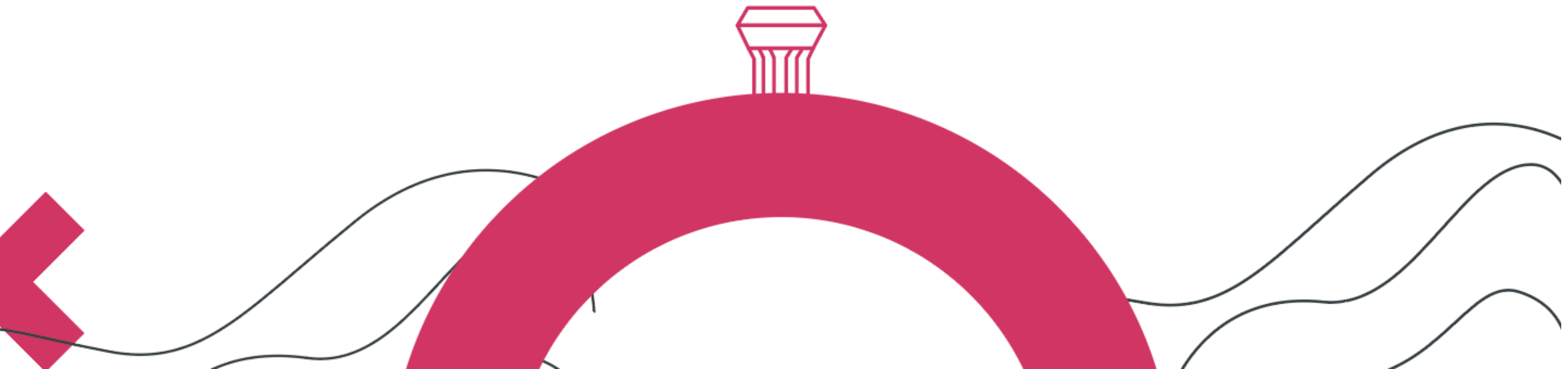

NIVEL DE AVANCE DEL PLAN DE GOBIERNO COMUNAL

Durante el 2020, se obtuvo un nivel de cumplimiento de

92%

Alto nivel de cumplimiento de los compromisos de campaña del 2016:

94%

Transparencia Municipal y Participación Comunitaria

95%

Derechos Sociales y Desarrollo de Cerro Navia

91%

Desarrollo Urbano Sustentable para Cerro Navia

81%

Identidad Cultural y Rescate de la Memoria Histórica



DESEMPEÑO ECONÓMICO: INGRESOS

Los ingresos efectivamente percibidos fueron **M\$40.024.555** (considera SIC) de los que M\$16.818.338 corresponden a los aportes que realiza el Servicio de Salud, y que son transferido directamente a la CORMUCENA.



A su vez, de los ingresos municipales, un **78,2% corresponde al Fondo Común Municipal (M\$ 14.940.969)**, lo que da cuenta de la dependencia que tiene el municipio del aporte fiscal.

**El presupuesto
efectivamente
ejecutado
asciende a
M\$ 35.710.079**

Del total de gastos municipales, un 53,3% corresponde a Transferencias, cuyo monto más significativo corresponde a las transferencias desde el Servicio de Salud. Por otro lado, los gastos en personal equivalen a un 26,6% del total, y el gasto en bienes y servicios de consumo corresponde a un 17,22% del total del gasto.

DEUDAS MOROSAS (MM\$) DEL 2016 A LA FECHA

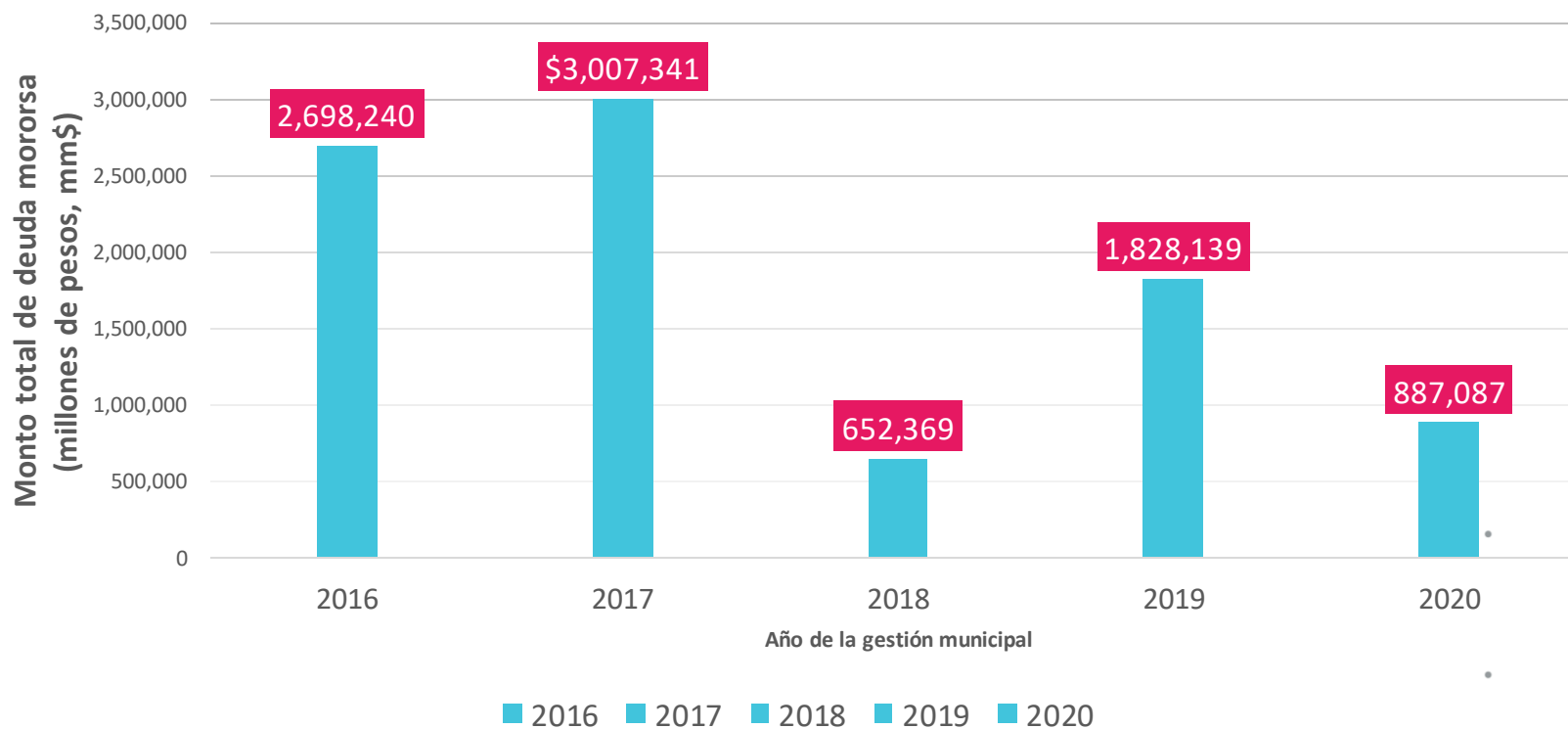

GESTIÓN DE LA DEUDA

El monto total de deuda flotante 2020, que se debe saldar en el 2021 corresponde a **M\$887.087**

Considerando lo anterior, del total identificado como deuda 2020, al primer trimestre del 2021, se logró gestionar el pago del 98,7% de esta (EXCLUYENDO PASIVO CONTINGENTE), quedando solo un 1,3% de deuda morosa, lo que representa **M\$11.542**





DIÁLOGOS CIUDADANOS

Conversación abierta con los vecinos y vecinas

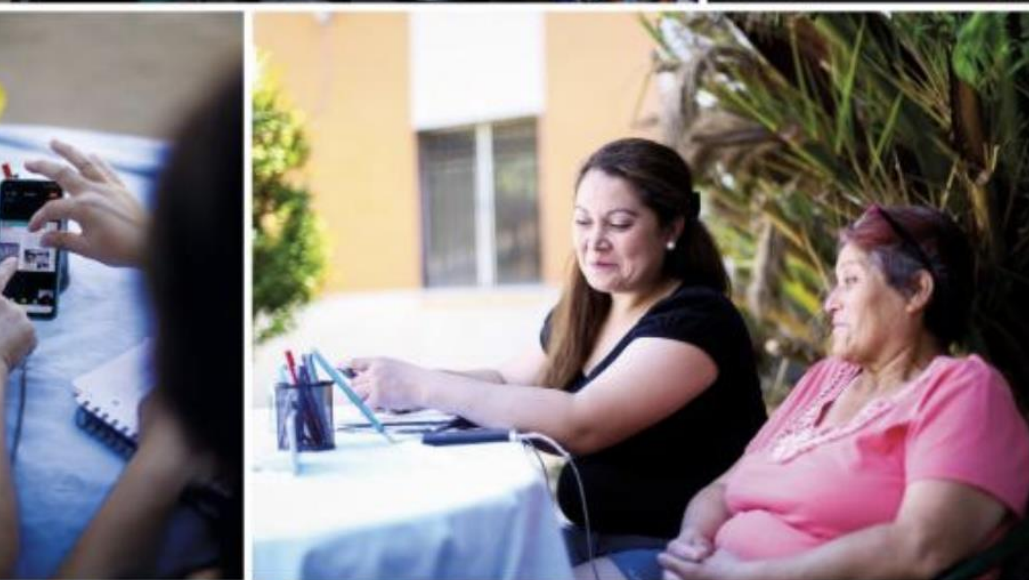

Adaptación en pandemia:
Diálogos virtuales

37

Cantidad de Diálogos realizados

533

Compromisos adquiridos

47,4%

Nivel de cumplimiento (en ejecución)

Año	2017	2018	2019	2020	Total
Cantidad de diálogos ciudadanos	75	38	38	37	188
Cantidad de compromisos	843	417	468	533	2261
% de cumplimiento	75%	86,8%	92,4%	47,4%, en ejecución *	74,3%

Tabla 17. Diálogos Ciudadanos y compromisos adquiridos, 2017-2020.

ORGANIZACIONES COMUNITARIAS

	2017	2018	2019	2020
Organizaciones Comunitarias vigentes	381	501	516	505

	2016	2017	2018	2019	2020
Tipo de transferencia de recursos a organizaciones comunitarias	Asignación Directa por medio de Subvenciones	Fondo Concursable "Ideas Vecinales para el Desarrollo"	Fondo Concursable "Ideas Vecinales para el Desarrollo"	Fondo Concursable "Ideas Vecinales para el Desarrollo"	Reasignación de fondos por pandemia para atender emergencia
Total organizaciones comunitarias beneficiarias (N°)	94	132	147	190	-
Monto total transferido (M\$)	50.264.941	102.616.000	125.000.000	163.519.742	-

Organizaciones beneficiarias y monto total asignado años 2016 a 2019.
Fuente: Dirección de Desarrollo Comunitario.

ESTUDIO COMUNAL DE DISCAPACIDAD

1º

estudio de este tipo en el país

Prevalencia de las personas en situación de discapacidad en la comuna es **36,9%**, más del doble que la cifra a nivel nacional (**16,7%**).

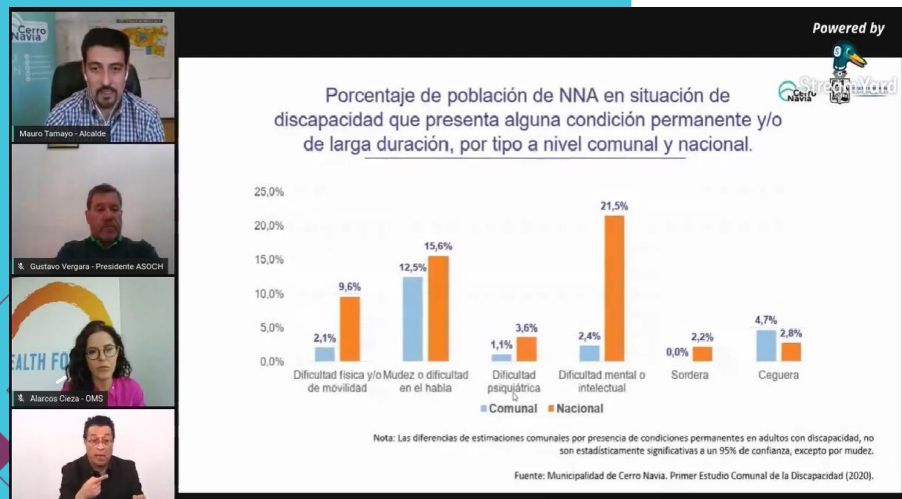
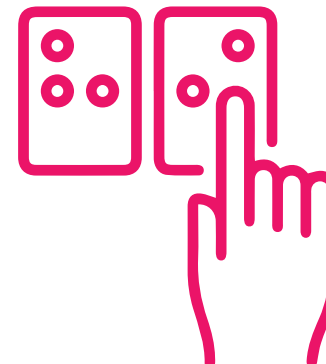

Cerro Navia tiene **tres veces más** personas en situación de discapacidad por vivienda que el promedio nacional.



ASEO Y MEDIO AMBIENTE

Programa Retiro de cachureos

- Ejecución de **61 operativos de retiro de escombros** y cachureos en condominios y 30 operativos de cachureos en Unidades Vecinales, logrando la recolección de 442 toneladas de cachureos.



Durante el año 2020 se logró erradicar 29 microbasurales y 2 vertederos.



ASEO Y MEDIO AMBIENTE



Dimensión	2016	2017	2018	2019	2020
Mantenimiento de jardines (M\$)	692.471	732.539	883.147	900.000	1.383.914
Podas y talas (M\$)	38.200	39.540	224.519	100.701	M\$0

Fuente: Elaboración propia. *A diferencia de años anteriores, y debido a la pandemia, se realizaron 832 podas y talas, financiado exclusivamente por equipo municipal.

Nuevo servicio de mantenimiento de áreas verdes

Empresa AKRO

- Mayor flota de camiones. 1 camión ampliroll, 1 minicargador y 1 camión estanco con caja compactadora vs. 2 camiones 3/4
- Mayor contingente de trabajadores: 152 trabajadores vs 84 trabajadores



ASEO Y MEDIO AMBIENTE

Retiro de basura domiciliaria

Cantidad	2017	2018	2019	2020	Variación (2019-2020)
Residuos Domiciliarios	50.676	51.474	51.939	57.045	+ 9,0
Residuos de Ferias Libres	3.159	3.093	2.509	2.136	-17,5
Residuos de Barrido	124	125	500	124,8	-300,6
Microbasurales y voluminosos	12.298	11.127	10.597	10.069	-5,2
Residuos Áreas Verdes	1.148	960	772,54	2.453	+68,5

72.188 toneladas de residuos equivalente a \$2.873.790.847 (\$2.321.607.116 en 2019, aumentando en un 19,2%)

Clínica Veterinaria Municipal

Dimensión	2018	2019	2020
Consultas	3.720	6.242	3.168
Cirugías	83	179	132
Esterilizaciones	487	1.276	863
Desparasitars	334	1.223	1.793
Implantación de Chip	791	1.537	481

SEGURIDAD

Policía Municipal

Aumento en dotación y vehículos: cuenta con 4 vehículos

Fiscalización de transgresiones a la normativa legal y la ordenanza municipal en la comuna: 80% de las fiscalizaciones realizadas.

Cantidad de procedimientos realizados: 100% de los territorios priorizados en su despliegue territorial, implementación de protocolos de respuesta ante situaciones de emergencia /seguridad ciudadana: 80% de las derivaciones.



Central de Emergencia 1460

17.354 llamados, lo que significa un aumento de 386% respecto al 2019 (4.486 llamados atendidos).

Lo principales motivos de ingreso son por ruidos molestos (19%) y disturbios, peleas y riñas (14%); las llamadas por casos asociados a la pandemia de COVID-19 fueron un 5% del total.



Alarmas comunitarias

El 2020 se implementó el proyecto “Alarmas comunitarias diferentes sectores de la comuna, con un financiamiento de \$30.000.000, desde la Subsecretaría de Prevención del Delito. Instalación de 2.860

DEPORTE

Durante el 2020, debido a la pandemia del COVID-19, los funcionarios y funcionarias de la Corporación centraron sus esfuerzos en apoyar las intervenciones municipales



- Gestión para la fabricación de **30.000 mascarillas** con participación comunitaria.
- Apoyo de funcionarios de la Corporación al Plan 80.
- Apoyo a entregas de alimentos.
- Apoyo en el armado de cajas de mercadería.
- Apoyo a sanitización de sedes deportivas.
- Apoyo en albergues comunales.



DEPORTE



Se realizaron talleres en línea: **Taekwondo, Baile Entretenido, Yoga, Zumba, Aerobox, Combat Fitness, cápsulas informativas de salud y bienestar integral.**

Bajo el mismo contexto, los talleres deportivos ofrecidos por la corporación se vieron reducidos considerablemente, realizándose 2 talleres por el Instituto Nacional del Deporte (IND) y 10 talleres por la Corporación.

Evolutivo talleres de actividad física y deporte

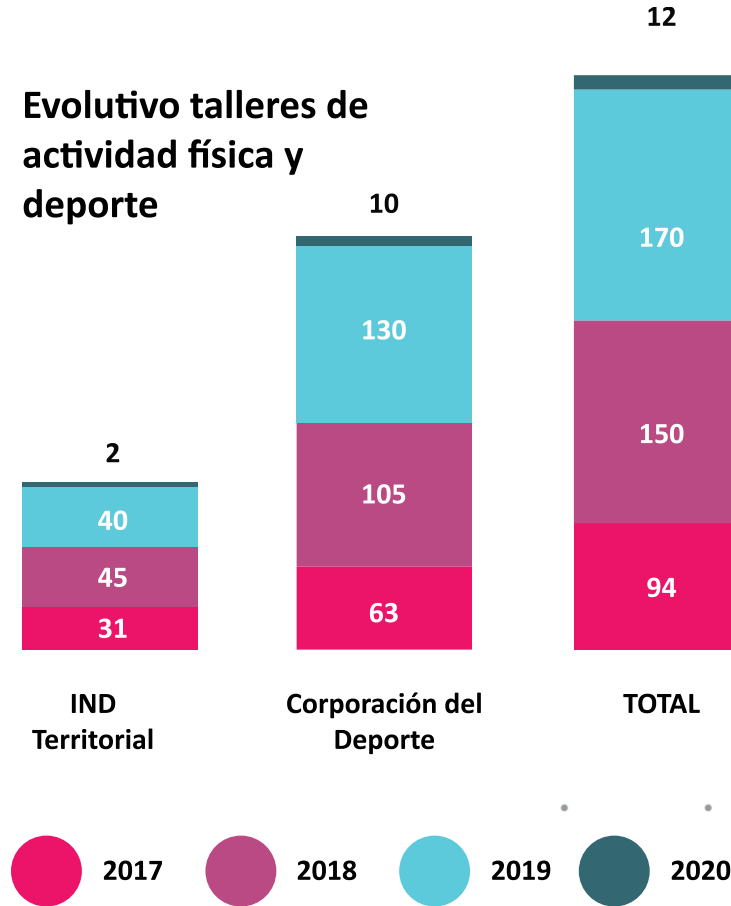

CULTURA E IDENTIDAD



talleres artísticos



talleres barriales

El 2020 la Casa Escuela Violeta Parra contó con 31 talleres artísticos y 11 talleres barriales (on line) donde participaron **1.575 alumnos** residentes de la comuna entre las dos modalidades.

Durante enero de 2020 se llevó a cabo en los 8 territorios comunales, el programa Cerro Navia en movimiento, Arte y cultura en tu barrio que contempló 30 actividades artísticas y talleres realizados en sedes vecinales y comunitarias.

Taller de violín básico



Taller de teatro

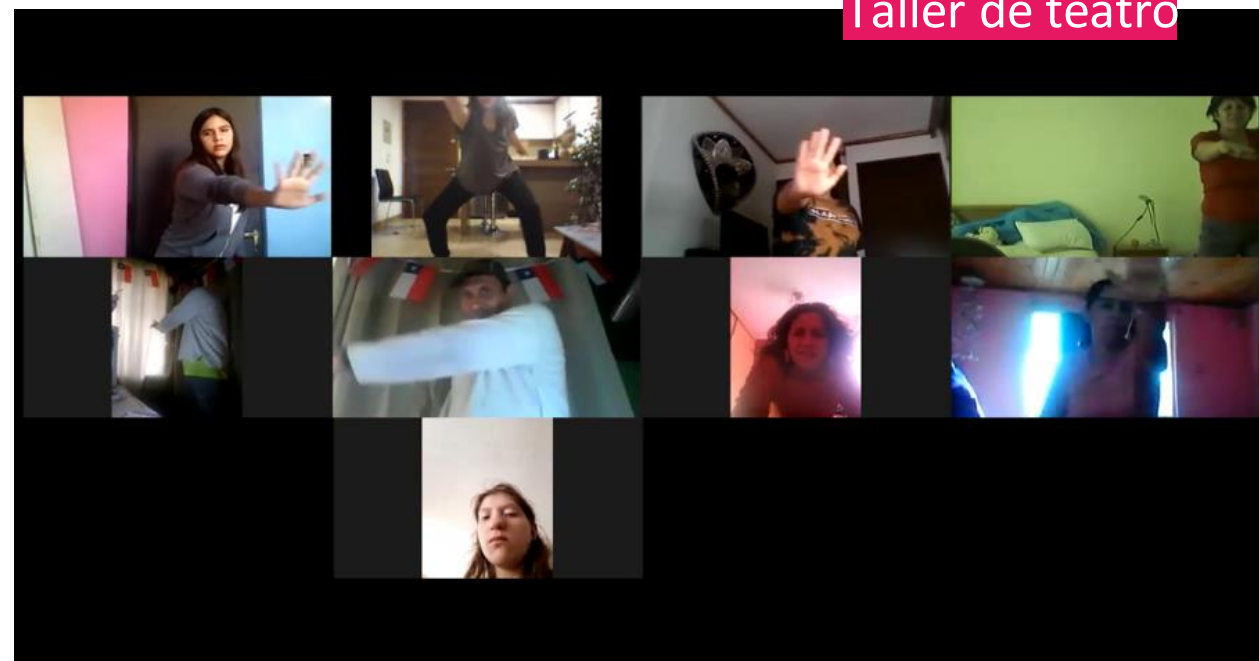

LIBRERÍA, BIBLIOTECA Y LUDOTECA



Librería Cerro Letras

1.800
títulos

12
editoriales



Biblioteca Municipal

5.400
ejemplares



Ludoteca

560
visitas

Libros de navidad



27.000

libros para niños y niñas de la comuna entre 0 y 14 años.



Beca De Educación Superior 2021



Fotografía: 15 enero 2020



1.097

estudiantes

233 hombres y 608
mujeres, de educación
superior beneficiados.



Modernización y digitalización municipal

Página Web

- Implementación de sección "Trámites"
 - Más Información Municipal
- Pagina web intuitiva para la búsqueda de información.
 - Con acceso seguro y confiable

Hora en Línea

- Hora Licencias de Conducir
 - Horas Clínica Veterinaria
- Hora Atención Patentes y deudores

6.558 vecinos solicitaron hora por esta vía, asegurando su atención el día agendado.



SIAC Digital

- Ahorro de tiempo para vecinos y empresas
- Municipio 24/7
- Facilidades para la planificación territorial de las direcciones
- Alternativas rápidas, sencillas y seguras
- Mayor orden respecto a la atención de público.

1.300 trámites beneficiando a 1.089 vecinos de la comuna.

Portal de Trámites online

- Pago y obtención de permiso de circulación
- Patentes Comerciales (algunos trámites)
- Derechos de Aseo (algunos trámites)
- Dom Digital

Modernización y digitalización municipal



**EL CAMBIO
PARTE
POR CASA**

CERO PAPEL

Desde que se implementó en junio 2020, hemos dejado de consumir aproximadamente 290 árboles de 15 metros de altura, 11 millones de litros de agua y una reducción de la huella de carbono de 10.000 kg de CO2



Dom Digital

Durante el año 2020, se cubrieron 1164 trámites online de DOM Digital

TRANSPARENCIA Y PARTICIPACIÓN COMUNITARIA



Municipios: acceso a la información en tiempos de covid-19

- Estudio que analiza la información disponible en los sitios web municipales de la Región Metropolitana, identificando distintas dimensiones sobre covid-19, comunicación de riesgo y funcionamiento municipal.
- En este ranking, el sitio municipal **obtuvo el segundo lugar de 52 comunas.**



DERECHOS SOCIALES Y DESARROLLO SOCIAL

18 programas de Asistencia Social:



571

Pares de calzado y 571 set de útiles escolares entregados.



846

Becas Educación Superior.

200

becas indígenas entregadas.



Banco de Alimentos:

58.671

kilos de alimentos entregados a ollas comunes.





14 programas de Derechos Humanos e Inclusión Social:

Fiscalía Popular:

1.051 vecinos atendidos en 2020, 23 querellas presentadas, 6 demandas laborales.

Cediam en pandemia:

Sesiones de intervención telefónica: 2.590, entrega cajas de alimentos, contención emocional y educación de las personas mayores frente a crisis sanitaria.

OPM en terreno:

84 OPM desde agosto a diciembre de 2020 (6.057 atenciones en terreno).

Centro de la Mujer:

aumento del 450% en atenciones a mujeres víctimas de violencia en contexto de pareja.

Regalo de navidad:

21.808 libros.



5 programas de Desarrollo Económico Local -principales indicadores:

6 cursos de capacitación y generación de competencias laborales y derivación de vecinos/as.

Financiamiento a 2 ferias persas (Cauquenes y Las Fragatas) mediante Fondo Desarrollo Ferias Libres de Sercotec.

Colocación laboral de 750 personas:

278 personas orientadas laboralmente.

Realización de feria laboral:

1.973 participantes.





Llama por tu hora:

Cantidad de horas solicitadas

Debido a la pandemia las horas de atención de morbilidad debieron ser suspendidas, a raíz de lo anterior el sistema de atención de horas telefónicas también se vio interrumpido y fue reemplazado por un sistema de información COVID y atención de telemedicina. Durante octubre de 2020 se volvió a retomar el trabajo del programa en las sedes vecinales N° 4;8;13;14;21;36;2.

Óptica Popular:

Durante 2020 y producto de la pandemia, la farmacia vio interrumpida su atención entre los meses de abril y agosto. Se debieron adaptar espacios y tomar todas las medidas sanitarias para que la óptica sea un espacio seguro. En total se atendió a **6.345 pacientes y se vendieron 10.291 lentes.**



SALUD



Farmacia Popular:

inaugurada el 27 de mayo de 2020.



28.972

Productos se vendieron
(Al cierre del período
2020)



PROYECTOS DE INVERSIÓN

1 Proyectos de Gestión Municipal

Postulados a distintas fuentes de financiamiento (GORE, Subdere, entre otros).

43 Proyectos que suman M\$6.782.164 .

2 Iniciativas de Instituciones Públicas

Financiamiento directo por parte de SERVIU y MOP

7 Proyectos que suman M\$23.808.069

En total, tenemos una inversión de M\$30.590.233 para la comuna de Cerro Navia.



1

PROYECTOS DE GESTIÓN MUNICIPAL



43

Proyectos de inversión

En 2020 tuvimos 43 proyectos de inversión **gestionados por el municipio** con diversas fuentes de financiamiento (GORE, SUBDERE, MINVU, etc.), sumando un total de M\$6.782.164

	2016	2017	2018	2019	2020
Inversión (M\$)	2.306.438	3.681.793	4.330.116	6.733.411	6.782.164
Variación (%)	-	60%	18%	56%	1%

5- Tabla con montos de inversión 2016-2020 (con aumento porcentual)

LISTADO DE PROYECTOS GESTIONADOS POR LA MUNICIPALIDAD (1)

Iniciativas	Fuente de financiamiento	Monto
Reposición de Sede comunitaria Villa Santa María	SUBDERE (PMU IRAL)	\$35.087.283
Construcción de Sede Social Población Esperanza	SUBDERE (PMU IRAL)	\$59.950.000
Habilitación de ciclovía temporal Salvador Gutiérrez (entre Neptuno y Huelén)	SUBDERE (Emergencia)	\$37.572.419
Mejoramiento de Espacio plaza Roosevelt comuna de Cerro Navia	MINVU (Espacios públicos)	\$703.339.000
Suministro e instalación de juegos infantiles y Mobiliario Urbano para la Comuna de Cerro Navia	MUNICIPAL	\$46.000.000
Instalación luminarias fotovoltaicas, 12 plazas	MUNICIPAL	\$48.286.000
Habilitación de Librería Popular + Biblioteca Municipal + Ludoteca en Casa de la Cultura	MUNICIPAL	\$29.729.778
Contrato de suministro luminarias fotovoltaicas	MUNICIPAL	\$80.000.000

LISTADO DE PROYECTOS GESTIONADOS POR LA MUNICIPALIDAD (2)

Iniciativas	Fuente de financiamiento	Monto
Consultoría de diseño Complejo PDI, Cerro Navia	PDI	\$165.300.000
Consultoría Construcción de 5to CESFAM para Cerro Navia	MUNICIPAL	\$4.000.000
Mejoramiento de áreas verdes para la comuna de Cerro Navia	GORE (Fril emergencia)	\$26.949.000
Adquisición e instalación de juegos infantiles y basureros para la comuna de Cerro Navia	GORE (C-33 emergencia)	\$41.769.000
Reparación de pavimentos deteriorados, comuna de Cerro Navia	GORE (Fril emergencia)	\$41.649.324
Mejoramiento Multicanchas Digna Rosa y Los Lagos II	MUNICIPAL	\$25.863.448
Mejoramiento de alumbrado público Población Federico Santa María	SERVIU (Quiero Mi Barrio)	\$39.997.100
Programa Pavimentos Participativos Llamado 30	SERVIU / MUNICIPALIDAD	\$965.630.150
Reposición Cuartel de Bomberos 7a Compañía	Municipal - Metro	\$705.998.837

LISTADO DE PROYECTOS GESTIONADOS POR LA MUNICIPALIDAD (3)

Iniciativas	Fuente de financiamiento	Monto
Adquisición de Equipos y Equipamiento municipal Casa de la Cultura, Cerro Navia	GORE (Circular 33)	\$205.808.000
Sede Social JJVV. Población Santa Elvira Diagonal Reny 1500	MINVU DS 27	\$253.182.440
Plaza JJVV Conjunto Habitacional Boroa Plaza Riachuelo frente al El Nosedal	MINVU DS 27	\$40.124.000
Plazoleta Club de Adulto Mayor, Social y Cultural "Vivir con Alegría" (Luis Lazzarini esquina Lisboa)	MINVU DS 27	\$57.320.000
Plaza Comité de Mejoramiento de Vivienda "La Hondonada"	MINVU DS 27	\$60.759.200
Plaza JJ VV Irene Belmar	MINVU DS 27	\$111.487.400
Plaza JJ VV Población MEMCH	MINVU DS 27	\$72.796.400
Sede Social JJVV. Villa El Resbalón	MINVU DS 27	\$66.491.200
Multicancha Club deportivo Dekerekestek Pompal esquina Pirámide	MINVU DS 27	\$34.392.000
Sede Social JJVV. Población Yugoslavia RAB 1621	MINVU DS 27	\$21.495.000
Multicancha JJ VV Villa Liberación N° 15 Las Torres esquina Aniversario	MINVU DS 27	\$42.990.000

LISTADO DE PROYECTOS GESTIONADOS POR LA MUNICIPALIDAD (4)

Iniciativas	Fuente de financiamiento	Monto
Multicancha Unión Comunal Asociación de Basquetbol Cerro Navia / Mapocho frente al Algarne	MINVU DS 27	\$42.990.000
Plazoleta JJ VV Población El Montijo Norte	MINVU DS 27	\$57.320.000
Las Vertientes esquina Evora		
Multicancha JJVV. Población Intendente Sergio Saavedra UV 14 / Siberia esquina 5 de Febrero	MINVU DS 27	\$63.711.180
Mejoramiento Multicancha Mariano Necochea esquina Tránsito	MINVU DS 27 / C1	\$63.000.000
Mejoramiento Multicancha Cultura esquina Federico Errázuriz	MINVU DS 27 / C1	\$63.000.000
San Francisco - Teniente Cruz	MINVU DS 27 / C1	\$110.000.000
Mejoramiento Multicancha Río Baker esquina Chanco	MINVU DS 27 / C1	\$63.000.000
Proyecto Intervención de condominio Block 12	MINVU DS 27 / C3	\$65.027.200
Plan de Mantenimiento Puntos de Parada	Subsecretaría de Transportes	\$1.484.679.000
Programa Barrios Prioritarios	Subsecretaría de Prevención del Delito	\$80.000.000
Convenio de cooperación. Murales Urbanos de 9 blocks, Avenida Costanera Sur	SEREMI Metropolitana de Vivienda y Urbanismo	\$213.660.800
Habilitación modular provisorio de base SAMU Cerro Navia	Servicio de Salud Metropolitano Occidente	\$91.808.854
Alarmas comunitarias diferentes sectores de la comuna	Subsecretaría de Prevención del Delito	\$30.000.000
Instalación de semáforos: Santos Medel -Mapocho y Resbalón - Salvador Gutiérrez - Fanaloza	Unidad Operativa de Control de Tránsito	\$200.000.000
Mantenición de señales de tránsito verticales, horizontales y otras señales	Municipal	\$130.000.000

56 PLAZAS

Espacio Público
Santa María



Espacio Público
San Francisco



Espacio Público
Mariano Puga



- **Recambio completo y aumento de mobiliario urbano** (escaños, basureros, vallas peatonales y bolardos) y de juegos infantiles.
- **50 juegos modulares**; 303 juegos como columpios, trepadores y toboganes; 56 juegos inclusivos y 14 circuitos de calistenia.



Llamado 30 del Programa de Pavimentos Participativos

33

tramos de calles aprobados que iniciarán su reparación en 2021, lo cual significará la renovación de 3.924 metros lineales correspondientes a cinco calles y 29 pasajes de la comuna.

Este nuevo avance en obras viales, sumado a los trabajos realizados durante los últimos cuatro años, permitirá alcanzar



18.461

metros lineales (18,4 kilómetros) de vías pavimentadas entre 2018 y 2021.

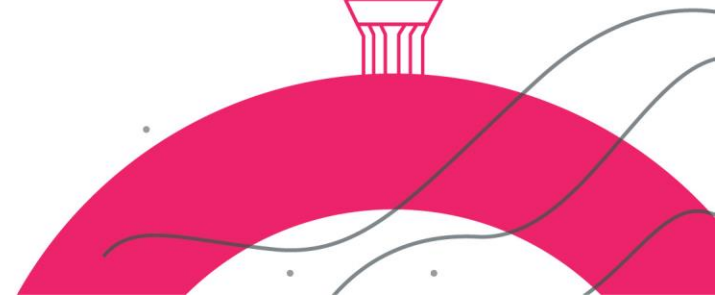

2

INVERSIÓN INSTITUCIONES PÚBLICAS

Respecto a lo invertido por Instituciones Públicas, **M\$ 23.808.069** fueron destinados para la comuna por parte de SERVIU Y MOP:

Nombre del Proyecto	Institución	Monto (M\$)
Conservación Infraestructura Transantiago, Eje Ventisquero	SERVIU	\$ 233.913
Conservación Red Vial 2019, Diversos Ejes RM, grupo N°4	SERVIU	\$ 691.409
Mejoramiento espacio público Plaza Roosevelt	SERVIU	\$ 655.000
Conservación y Reposición Iluminación Vial y Peatonal de Barrios, Grupo 1	SERVIU	\$ 159.999
Demolición e inhabilitación de Terrenos para el proyecto Mapocho Río	SERVIU	\$ 392.349
Construcción Parque Mapocho Río tramo N°6	SERVIU	\$ 21.178.617
Conservación Infraestructura transantiago, intersecciones críticas varias comunas.	SERVIU	\$ 496.782
Total (M\$)		\$ 23.808.069

PROTECCIÓN CIVIL Y EMERGENCIAS

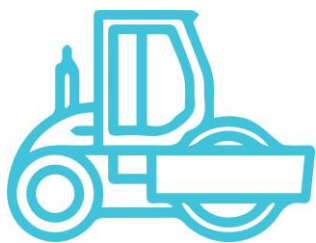

1.012 M2

Baches en calles de la comuna

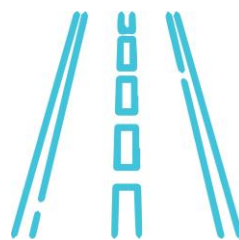

1.743

metros lineales de vereda
(153.23 m³ de Hormigón).



Lo que se **viene** ...



PARQUE MAPOCHO RÍO



Es un **parque urbano de alto estándar de 51 hectáreas** que viene a saldar una deuda histórica que tiene el Estado con las y los vecinos de Cerro Navia y Quinta Normal. Con 9 kilómetros de extensión total, esta gigantesca obra le cambiará la cara a la ribera del río Mapocho poniente y entregará calidad de vida a los habitantes de estas comunas, a través de la disposición de áreas verdes y espacios para la recreación y el deporte.

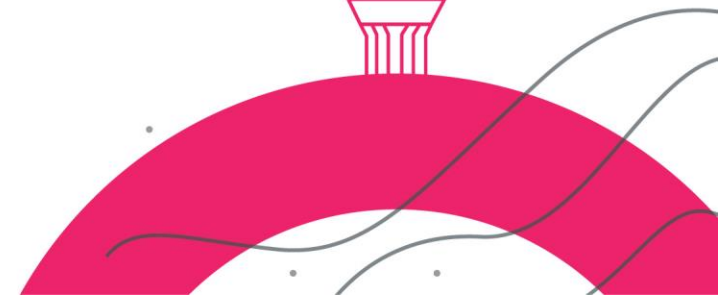

LÍNEA 7 DE METRO CERRO NAVIA

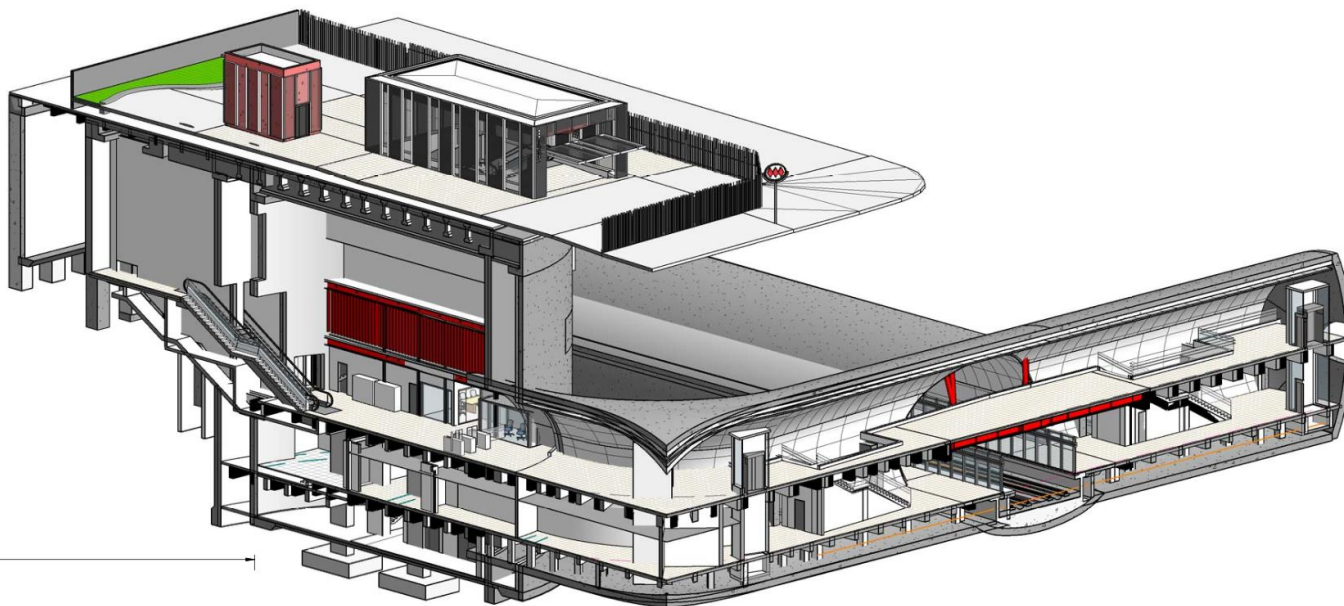
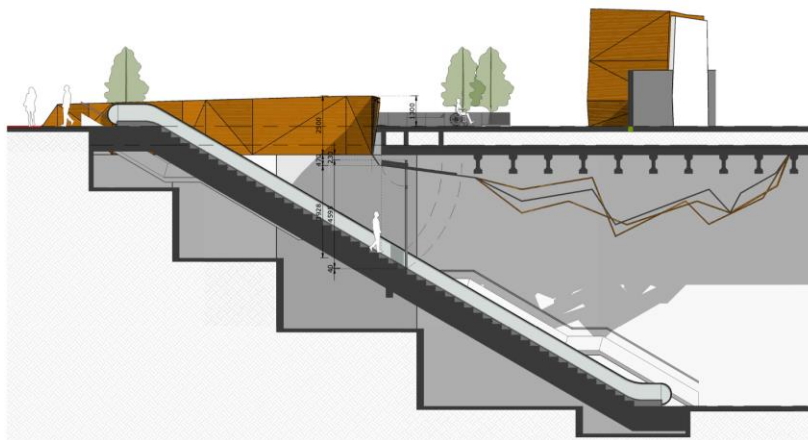

La línea 7 de Metro tendrá un recorrido de 26 kilómetros aprox. que conectará Renca y Vitacura con 19 estaciones, contempla entrar en operación el año 2026 y proyecta la construcción de tres estaciones en la comuna de Cerro Navia:

1. En Rolando Petersen esquina Salvador Gutiérrez
2. En Av. Huelén esquina Av. Mapocho, junto a Hospital Félix Bulnes,
3. En Av. Neptuno esquina Av. Mapocho.



La campaña "Un metro para Violeta y Víctor" busca nombrar a dos de las tres estaciones con el nombre de estas dos figuras esenciales de la música e historia reciente de nuestro país.

POLICÍA DE INVESTIGACIONES PDI

**Proyecto Construcción de Cuartel de PDI
Cerro Navia.**

**El proyecto se emplazará en terreno fiscal
ubicado en Henry Wallace N° 7325, Sitio
6600, Rol de avalúo 2755-01.**

Estado avance PDI, al 27-10-2020:

**El proyecto de diseño contratado consta
de 6 etapas:**

- 01 Desarrollo Anteproyecto;
- 02 Desarrollo de Proyecto;
- 03 Proyecto Definitivo;

- 04 Corrección de Observaciones;
- 05 Acompañamiento y ajustes para RS de ejecución;
- 06 Acompañamiento y Patrocinio durante ejecución de OOCC.

**Actualmente el proyecto se encuentra en
la fase 3**



AMPLIACIÓN COSTANERA SUR

Proyecto que tiene como objetivo ensanchar este eje, además de emplazar paraderos y una ciclovía, con el fin de mejorar el estándar urbano de esa zona. Contempla una inversión de \$ 7 mil millones, tendrá dos pistas por lado, entre las avenidas Américo Vesputio y La Estrella. Se trata de una extensión de 2,6 kilómetros en ese tramo.

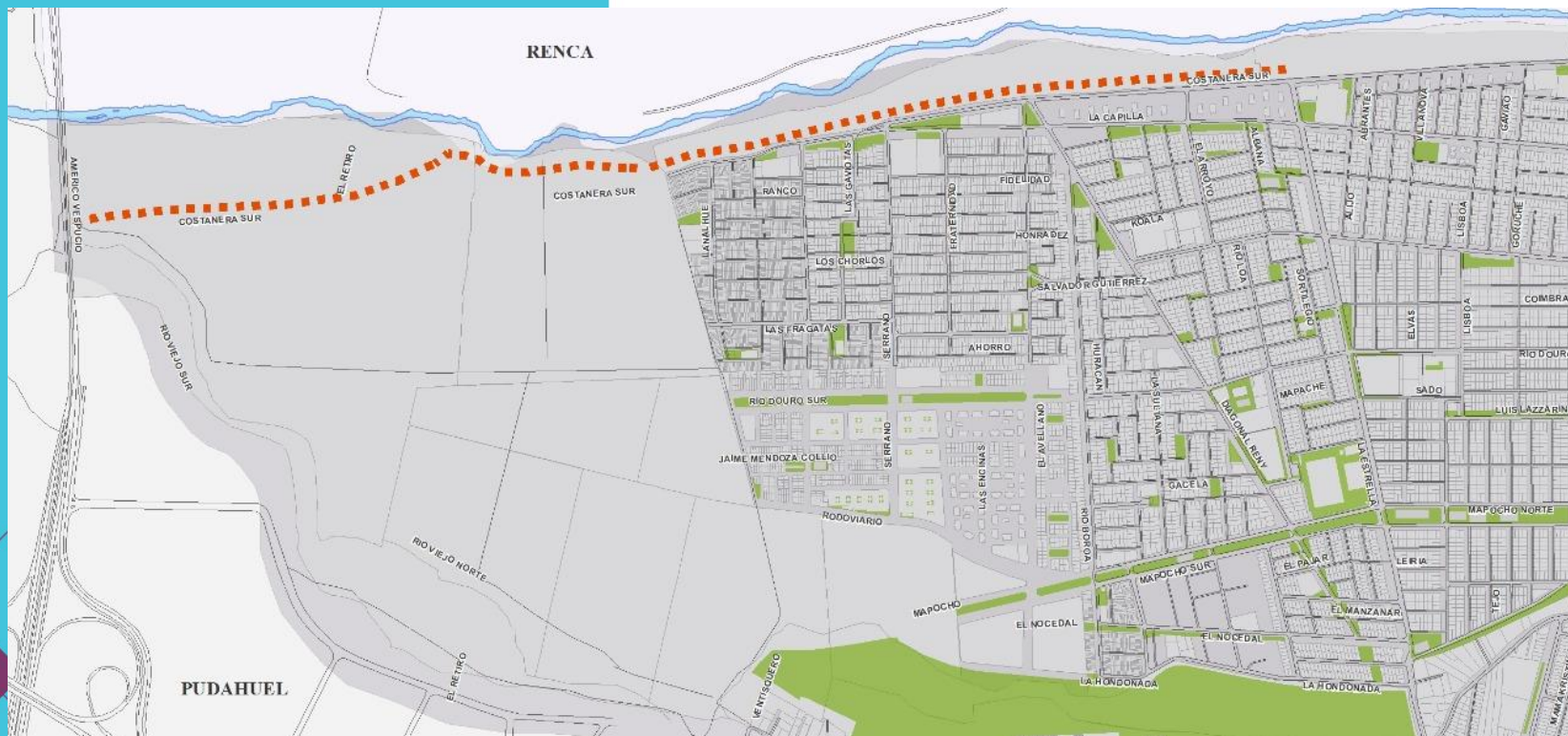

La modelación de la Costanera Sur considera la construcción de una faja -de entre 30 y 40 metros- compuesta por dos calzadas unidireccionales (de siete metros cada una). Además, se emplazará una ciclovía bidireccional en el costado norte. En este primer tramo de la obra también se instalarán cuatro refugios peatonales y se mejorarán las veredas para el desplazamiento de las personas.

PRÓXIMOS PROYECTOS



Salud

- 5to Centro de Salud Familiar, para Cerro Navia en Rio Douro con Serrano.



Vivienda

- Inmobiliaria Popular para entregar arriendos de viviendas a precio justo.



DDHH

- Construiremos un Establecimiento de Larga Estadía para Personas Mayores (ELEAM) en Cerro Navia para entregar en una residencia 24/7 apoyos y cuidados.

¡GRACIAS TOTALES!

